ОФИЦИАЛЬНОЕ ИЗДАНИЕ МУНИЦИПАЛЬНОГО ОБРАЗОВАНИЯ «ГОРОД ВСЕВОЛОЖСК»

Всеволожск

Городская Жизнь

Газета выпускается с 2013 года. № 2 (285) 17 января 2020 года

Читайте в номере:

Новости

Во Всеволожске состоялась заседание Конкурсной комиссии по грантовой поддержке организаций.

//2

Бизнес

Центр поддержки предпринимательства: как эта структура помогает и о планах на ближайший год.

//3

Закон

С 1 января 2020 года в России начали действовать десятки новых законов федерального и регионального уровней.

//4-5

Бизнес

Во Всеволожской школе искусств имени Глинки состоялся уникальный рождественский концерт.

//6

Полезная информация

Объявления, реклама, анонсы городских мероприятий.

//7-8

Легендарный марафон «ДОРОГА ЖИЗНИ»

26 января 2020 года в 11.30 у памятника «Разорванное кольцо» на берегу Ладожского озера будет дан старт 51-му международному зимнему марафону «Дорога жизни», посвящённому 76-й годовщине полного освобождения Ленинграда от фашистской блокады.

Это традиционное соревнование – дань памяти героическим защитникам и жителям северной столицы России, перенесшим тяготы и лишения сурового лихолетья, но выстоявшим и сохранившим веру в окончательную победу над врагом в Великую Отечественную войну.

Начало зимнему пробегу, который ежегодно собирает тысячи участников из разных уголков нашей страны, а также из ближнего и дальнего зарубежья, положили 21 января 1970 года известные ленинградские марафонцы – тренер ДСО «Труд» Григорий Колгашкин, газосварщик Игорь Алексеев, инженер-геолог Олег Батов, Дмитрий Катайцев и Олег Евсеев. Одной из самых характерных особенностей зимнего марафона является его агитационная сторона. Бегущих с эмблемой «Разорванное кольцо»» на всём протяжении пути от Ладоги до памятника «Цветок жизни» вблизи железнодорожной станции Ржевка приветствуют жители населённых пунктов Всеволожского района.

Список победителей в 1971 году открыл ленинградец Олег Бекошин, пробежавший тогдашние 39 км за 2 часа 27 минут и 27 секунд.

С 1974 года дистанция стала классической – 42 км 195 м. Первый победитель на ней – мастер спорта международного класса Рашид Шарафетдинов – финишировал с результатом 2:24.55. Правда, спустя год ленинградец Александр Матвеев финишировал ещё быстрее – 2:20.48, а рекорд марафона «Дорога жизни» в 1977 году установил Анатолий Герасименко (Белгородская область) – 2:20.22. Этот результат до сих пор является рекордом марафона «Дорога жизни».

В 2019 году в марафоне приняло участие рекордное количество участников за последние годы – 2 500 человек. Победителем марафона у мужчин стал спортсмен из Санкт-Петербурга Александр Павленин с результатом 2:33.51, у женщин победила Ксения Авдеева из Зеленограда (Московская область) с результатом 3:05.55.

Уже много лет на международном зимнем марафоне «Дорога жизни», организаторами которого являются Комитет по физической культуре и спорту Санкт-Петербурга, РОО «Спортивная федерация легкой атлетики Санкт-Петербурга», Комитет по физической культуре и спорту Ленинградской области, администрация Калининского района Санкт-Петербурга, администрация муниципального образования «Всеволожский муниципальный район Ленинградской области» и компания «Евроспорт» проводятся забеги на смежных дистанциях. В 2020 году такой дистанцией вновь будет 5 км, на которой примут старт в основном ветераны и дети, а также спортсмены-инвалиды.

Оргкомитет марафона в связи со сложностью организации столь масштабного спортивного мероприятия, в 2020 году ввел лимиты участников по дистанциям:

42 км 195 м – 1 700 участников, 5 км – 800 участников. Лимит времени для преодоления марафона – 6 часов.

1 ноября 2019 года была открыта онлайн регистрация на марафон. Лимит мест на всех дистанциях был выбран за несколько часов.

Выдача стартовых пакетов и регистрация участников 51-го международного зимнего марафона «Дорога жизни» состоится 25 января 2020 года с 10 до 19 часов по адресу: ул. Демьяна Бедного, д. 9, ЦФКСиЗ Калининского района, метро «Гражданский проспект», «Проспект просвещения».

Старт – 26 января 2020 года на дистанции 42 км 195 м в 11.30,

старт на дистанции 5 км – в 11.00.

Старт марафона 42 км 195 м на берегу Ладожского озера, у монумента «Разорванное кольцо». Старт на дистанции 5 км в г. Всеволожске, 8 км Дороги Жизни.

Финиш марафона и дистанции 5 км на 3 км Дороги жизни у монумента «Цветок жизни».

Трасса марафона перекрывается полностью в день проведения марафона с 11.00 до пробегания последнего участника на участке от Ладожского озера (монумент «Разорванное кольцо») до г. Всеволожска (Колтушское шоссе). На участке от Колтушского шоссе до поста ГИБДД на реке Лубья движение автотранспорта будет осуществляться по одной стороне в двух направлениях.

Архивное фото: wnmarathon.ru

Новости

Такие разные социальные проекты

14 января во Всеволожске состоялась заседание Конкурсной комиссии по грантовой поддержке социально ориентированных некоммерческих организаций Всеволожского района. Конкурс проводится ежегодно в начале января. В 2020 году к финальному отбору вышли 13 НКО, общая сумма заявок на субсидии – около 40 миллионов рублей. По итогам презентаций грантовых проектов одобрили 9 заявок на 13 650 000 рублей.

Заседание конкурсной комиссии

Лидером по сумме полученных грантов стала НКО «Диалог поколений»

Во Всеволожском районе многие годы функционируют несколько НКО, занимающихся поддержкой инвалидов, ветеранов войны и труда. Они организуют культурно-досуговые программы и экскурсии, поддерживают творческие мероприятия, участвуют в общегосударственных праздниках, в частности, посвящённых истории Великой Отечественной войны. Члены ветеранских организаций курируют музеи боевой славы, проводят встречи в школах и молодёжно-подростковых клубах.

Есть НКО, специализирующиеся на поддержке семьи, детей, молодёжи. Например, на конкурс был представлен мини-детский сад для детей, не попавших в дошкольные учреждения. На его территории расположен ресурсный клуб для встреч с психологом, профильными специалистами, разработаны программы развития ребёнка. Есть и услуга коворкинга – маме предоставлено место с доступом в интернет, где она может поработать, пока её ребёнок занимается в группе.

На конкурс в этой сфере представили и новый проект «Луч». Это помощь одиноким матерям с маленькими детьми, попавшим в трудную жизненную ситуацию. Предполагается взаимодействие с органами опеки и попечительства. Женщинам будет предоставлено временное жилое помещение и содействие специалистов (в том числе помощь психолога и консультации юристов).

Восьмой год продолжает действовать проект БФ «Ольга». В этом году они презентовали программу «Синяя птица – 2020». В целях проекта – комплекс мероприятий, способствующих социализации, оздоровлению и развитию ранее выявленных творческих способностей детей-инвалидов.

Впервые в этом году на грант вышло региональное отделение НКО «Общее дело». Проект направлен на популяризацию здорового образа жизни, формирование правильных жизненных целей у подростков и молодёжи. Отдельный блок – подготовка волонтёров и масштабирование деятельности волонтёрских движений во Всеволожском районе. Команда проекта имеет в своём арсенале художественные и документальные ролики и фильмы, которые показывают школьникам и молодёжи. После просмотров организуется обсуждение, обмен мнениями.

Ещё два НКО предлагают необычные методики лечения и адаптации для детей с ограниченными физическими возможностями. Конная академия «Рутения» с недавнего времени предоставляет один день в неделю для занятий иппотерапией для детей с ДЦП на бесплатной основе. В этом году академия впервые вышла на получение гранта с комплексной программой реабилитации для детей с аутизмом и ДЦП, цель – предусмотреть больше времени на общение с лошадьми, арт-терапию на песочных столах, возможность лепки из глины. В планах привлечение нейропсихолога, узких специалистов, услуги по развозке детей в пределах Всеволожска.

Молодая НКО Следж-хоккей на базе Колтушского Ледового дворца «Ладога-Арена». Это уникальный хоккей, где ребята играют на специальных санях с двумя клюшками. Направление только развивается, но его подопечные уже побывали на общероссийских соревнованиях в Сочи и заняли там четвёртое место! В планах проекта увеличение числа ребят, занимающихся следж-хоккеем, проведение соревнований на «Ладога-Арене», участие детей в других турнирах, развитие у них духа спортивного азарта.

Среди представленных проектов – организация горячего питания для малоимущих на территории одного из православных приходов Всеволожского района. Грант позволит благотворителям закупить производственные мощности, продукты, одноразовую посуду, выплачивать вознаграждение повару и тем самым сохранить и поддержать востребованную помощь.

Одна из самых красочно оформленных презентаций – «Токсовский эко-проект». Организаторы привезли полноцветные буклеты, календари, книги. Это коллективный труд фотографов, биологов, орнитологов, ценителей природной красоты. Активисты движения создают эко-тропы; оборудуют леса скворечниками, которые делает местный мастер резьбы по дереву; занимаются пропагандой экологического туризма; раздельного сбора мусора. Благодаря их стараниям появилось школьное лесничество и конный эко-патруль.

Лидером по сумме полученных грантов стала НКО «Диалог поколений», которая представила сразу два проекта. Один из них – «Молоды душой» – создан для поддержки людей серебряного возраста. Для них организуются просветительские и обучающие программы. Занимаются «молодые» вокалом, краеведением, проводятся танцевальные вечера.

Значительную сумму получил их ежегодный проект «Бабушка на час». Многие семьи района уже воспользовались этой уникальной услугой для работающих родителей, чьи дети не попали в детский сад. По этой социальной программе бабушка или дедушка, которые воспитывают своего внука, могут получить за это ежемесячную «зарплату» в размере 6 тысяч рублей. Кроме этого, участники программы в течение года будут участвовать в тематических мероприятиях, направленных на популяризацию семейных ценностей и традиций.

Не все соискатели получили гранты, т.к. были нарушены условия их предоставления. Например, в конкурсе могут принять участие НКО, которые зарегистрированы более 6 месяцев на дату подачи заявки. Также доля заработной платы в проекте не должна превышать 15 процентов от общей суммы субсидии. Были и замечания по несоответствию целей и задач НКО с конкретными пунктами годовых мероприятий.

В частности, Сергей Поляков, заместитель главы администрации района по внутренней политике, который председательствовал на комиссии, дал рекомендации по некоторой переработке планов мероприятий. Особенно это касалось работы с ветеранами и инвалидами. Сергей Михайлович, высказал пожелание оказывать, по возможности, адресную помощь, уходить от формальных мероприятий, перераспределять ресурсы, больше уделяя внимание интересным поводам, подробно остановился на всеми любимом празднике «Ветеранское подворье». В мечтах у Сергея Михайловича создать «Дом ветеранов», где под одной крышей разместятся различные НКО и социальные организации, и сосредоточиться на проведении конкурсов, праздников, мероприятий, в которых ветераны могут принимать непосредственное участие, а не только быть пассивными зрителями.

В качестве рекомендаций члены комиссии советовали более внимательно знакомиться с Положением о конкурсе, готовить корректные документы, чтобы в следующем году получить положительное заключение. Для тех, кто подаёт на субсидию впервые – начинать с небольших объёмов. Ведь любые деньги надо освоить, а затем и отчитаться.

Из общих рекомендаций – большее взаимодействие с отделами администрации района, со смежными структурами. Это позволит, например, уйти от дублирующих мероприятий, где-то оказать более действенную поддержку, оптимизировать затраты других муниципальных организаций, привлечь к работе волонтёров, молодёжь, сотрудничать с Мультицентром социальной и трудовой интеграции. И, конечно, показывать и фиксировать результаты своей деятельности, ведь деньги выделяются не для галочки, а для того, чтобы реально помочь, защитить, показать новые возможности, добавить радости и позитива в жизнь!

Алла Вейс.

Бизнес

ПРЕДПРИНИМАТЕЛЬ – ЭТО ТРУЖЕНИК

Решиться открыть свой бизнес дано не каждому, многих страшит неизвестность, налогообложение, конкуренция на рынке и другое. Но те, кто рискнул и сделал первый шаг к своему делу, знают, что без помощников не обойтись. Во Всеволожске таким «другом в бизнесе» называют Центр поддержки предпринимательства. Как эта структура помогает, что сделано за 2019 год, о планах на ближайший год – в нашем материале.

Льготное кредитование

Фонд «Всеволожский Центр поддержки предпринимательства» – это микрофинансовая компания. Одна из задач Центра – выдача кредитов на льготных условиях, по ставке 6,25% годовых. Средства выдаются для субъектов малого и среднего бизнеса (в том числе и для ИП) на развитие бизнеса или пополнение оборотных средств. В прошлом году в Фонд подали 40 заявок, и кредит одобрили каждому четвертому. Это нормальный показатель, ведь выдают субсидию после проведения детального анализа бухгалтерских документов и хозяйственной деятельности заявителя.

По уставу Фонда преимущество имеют фермеры, производители сельскохозяйственной продукции, хлебопекарни, мебельные производства, социальный бизнес, сфера услуг и инноваций, мастера народных и художественных промыслов и т.п.

Бизнес-инкубатор

В помещении Фонда помимо консультационных кабинетов есть и офисные зоны – так называемый бизнес-инкубатор. В нем, по льготным ставкам можно арендовать рабочую зону. Услуги предоставляются начинающим предпринимателям, опять же – по перечню приоритетных для поддержки направлений.

Например, сегодня в бизнес-инкубаторе есть швейный цех, мастерская народных ремесел, офисы компаний, применяющих инновационные и информационные технологии, ноу-хау.

Ещё одно преимущество – доступ к актуальной информационной базе. С её помощью предприниматель существенно экономит на административном и бухгалтерском персонале. Бесплатно предоставляется бизнесу структурированная информация по широкому спектру тем, в том числе по маркировкам, патентам, трудовому законодательству и пр.

Начинаем с нуля

Прежде чем окунуться в предпринимательство, надо изучить все исходные данные. Например, как разработать бизнес-проект, определить направления деятельности, провести маркетинг конкурентов и потенциальных потребителей услуги или товара, какую выбрать систему налогообложения и как вести управленческий и бухгалтерский учёт, как организовать каналы продаж, выйти на госзакупки или зарубежные рынки. Это лишь часть вопросов, ответы на которые начинающий бизнесмен может получить на очных консультациях и на специальных курсах обучения.

Одна из программ – «Введение в предпринимательство». Курс длится три недели, два дня в неделю и проходит в очном формате. Кроме теоретической части, есть и практика с решением реальных бизнес-кейсов. За 2019 год прошло 15 таких обучающих циклов, успешно защитились 80 человек!

Кроме того, проводятся разовые семинары, тренинги по налогам, продажам, ведению соцсетей, методикам создания сайта компании, инвестициям и т.п.

В центре можно провести все процедуры по регистрации ООО или ИП, открыть счет, подключиться к платформе Сбербанка «Деловая среда». Также в Центре рассказывают, как настроить работу с корпорацией МСП, в которой собрана актуальная информация по бизнесу, проводятся анонсы мероприятий и разработана система грантов поддержки.

Кстати, грантовая поддержка – хорошее подспорье для малых предприятий, не менее важно и информационное обеспечение по этим вопросам.

Поддержка творчества

Всеволожский Фонд – один из немногих в Ленинградской области, который проводит поддержку НХП (народные художественные промыслы). Центр НХП создан в 2017 году, начинался он с 8 участников, на сегодня их насчитывается 23!

Специально проводятся ярмарки местного масштаба, практикуется и участие в региональных выставках. Такие прямые формы «производитель – покупатель» считаются самыми эффективными для продажи изделий ручной работы. Мастерам сложно конкурировать по цене с китайскими штамповками, потому радует, что потребитель стал в последние годы более разборчив, придирчив к качеству, это повышает ценность предметов hand made. Несколько Всеволожских рукодельников наладили продажи на экспорт!

Сегодня в Ленинградской области создана специальная структура для помощи экспортного старта и дальнейшего сопровождения продаж. Центр поддержки помогает и в получении целевых субсидий для сферы НХП (в 2019 году их выдано на сумму пять миллионов рублей). На 2020 год эту цифру планируют увеличить до восьми миллионов!

Кстати, все кубки и другая наградная символика, которую вручают на конкурсах и праздниках, изготовлена всеволожскими мастерами. Во-первых, для них это дополнительный источник заработка, а во-вторых, это позволяет вручать оригинальные адресные вещи с эксклюзивной символикой.

Конкурсы и мероприятия

Многим предпринимателям периодически интересно посоревноваться друг с другом, так сказать, показать себя и на других посмотреть, получить заряд творческой и созидательной энергии, выиграть призы.

Среди интересных мероприятий 2019 года можно выделить конкурс кулинарного мастерства, который прошёл в Энколово, в клубе «Дерби».

Ещё один масштабный праздник был посвящён Году театра – «Конкурс парикмахеров, нейл-дизайна и флористики».

В бизнес со школьной скамьи!

Сегодня у школьников зачастую бытует мнение, что проще и доходнее открыть собственное дело, чем идти учиться и работать по найму. Некоторые открывают ИП в 18 лет, а потом имеют долги по налогам, мучаются с закрытием предприятия и т.п. Любую проблему легче предупредить, чем решать. Поэтому Центр поддержки своей стратегической задачей считает преподавание основ предпринимательской грамотности старшеклассникам.

Специалисты ездят по школам, рассказывают о Фонде и его возможностях, говорят о том, как решиться на предпринимательство, как всё просчитать, взвесить, оценить все риски.

В настоящее время наработан богатый опыт, подтверждённый примерами, есть кейсы успешного бизнеса. Один из тезисов Фонда: «Предприниматель – это прежде всего труженик». Практика доказывает, что деловой человек печётся о своём деле 24 часа в сутки, особенно на первых порах.

Кстати, надо иметь ввиду, что поддержка и субсидии даются при открытии первого дела или в течение шести месяцев с момента открытия. То есть те, у кого уже было ИП, но его закрыли, финансовую поддержку на старте уже не получат.

Гранты можно получить на социальное предпринимательство, на работу с инвалидами, на организацию кружков, творческих студий, детских садов или обучающих центров.

Если говорить о цифрах, то в 2019 году лекции прослушали более 700 школьников, в наступившем году планируется эту деятельность продолжить.

Кроме посещения школ, в прошлом году состоялось два профессиональных тура, специалисты Фонда возят юношей и девушек в гости на производство к успешным предпринимателям.

Расширяемся

Всеволожский район стремительно растёт, появляются новые города, куда приезжает много предприимчивой молодежи.

Пример новых конгломератов – Мурино и Кудрово. Именно в этих современных городах планируется в 2020 году открыть филиалы Фонда поддержки. В 2018 году было зарегистрировано 11 тысяч субъектов малого и среднего бизнеса, в 2019 – 16,5 тысячи! В Центре поддержки предпринимательства считают, что прирост произошёл за счёт активного строительства жилья и увеличения числа жителей района.

Самозанятость

Еще одно новшество 2020 года – общенациональный проект «Самозанятость». С 1 января Ленинградская область вошла в эту программу. В ближайшее время стартует новая обучающая программа, касающаяся видов деятельности самозанятых и, конечно, особенностей налогообложения.

На сегодняшний день зарегистрировано 80 самозанятых, в планах на конец года увеличить эту цифру до 3000.

Алла Вейс

Закон

Новые правила нового года: 1 января

С 1 января 2020 года в России начинают действовать десятки новых законов федерального и регионального уровней. Часть из них посвящена социальным вопросам и касается пенсий, пособий и прочих выплат.

МРОТ

Минимальный размер оплаты труда поднимут до 12 130 рублей — по закону он теперь равен величине прожиточного минимума во втором квартале предыдущего года. МРОТ служит базовой суммой для расчёта прочих социальных выплат, соответственно, они будут проиндексированы в зависимости от региона. Максимальный размер пособия по временной нетрудоспособности (больничный) поднимется на 150 рублей и составит 2301,36 рубля в день.

Индексация социальных выплат

Государство проиндексировало пенсии на 6,6%, их средний размер по России составит 16,4 тысячи рублей. В Москве страховую пенсию повысят до 19,5 тысячи рублей.

«Материнский капитал» повысится до 466 617 рублей. Ожидается, что программа будет действовать до 2021 года, о её перспективах после этого срока пока неизвестно.

Пособия по уходу за ребёнком в размере 50 рублей отменят. Семьи, в которых доход на одного члена составит меньше двукратного прожиточного минимума в регионе, будут получать выплату на первого и второго ребёнка до достижения ими трёхлетнего возраста. Её размер составит примерно 12 тысяч рублей. В регионах, в которых коэффициент рождаемости меньше двух, профинансируют выплаты на третьего и последующего детей в возрасте до трёх лет.

Реестр недобросовестных приёмных родителей

В специальный реестр начнут заносить лиц, лишённых родительских прав, ограниченных в таких правах или отстранённых от опекунских обязанностей. В него попадут также приёмные родители, если усыновление отменил суд. Предполагается, что такой реестр поможет избежать случаев передачи детей недобросовестным лицам.

Субсидии для учителей в сельской местности

Учителям, переехавшим на работу в населённые пункты численностью до 50 тысяч человек, предусмотрены компенсационные выплаты в миллион рублей. Для участников программы, выбравших для работы сёла и малые города Дальнего Востока, выплата составит два миллиона рублей. Предполагается, что новая выплата поможет ликвидировать дефицит педагогических кадров в сёлах.

Электронные трудовые книжки

Информация о трудовой деятельности, стаже, приёмах и переводах теперь будет ежемесячно передаваться в Пенсионный фонд с помощью системы электронных трудовых книжек. В течение 2020 года все работники должны будут выбрать, каким образом работодателю предстоит вести его трудовую книжку — в бумажном или электронном виде. Работникам, впервые устроившимся с 2021 года, будут заводить только электронные трудовые.

Органическая продукция

Продукты с маркировкой «эко», «био» или «organic» должны получить специальный сертификат соответствия у аккредитованных организаций. Продукция, которая прошла сертификацию, в продаже помечена российским единым знаком соответствия — белый лист на зелёном фоне с надписью «Органик» (на кириллице или латинице).

Пример маркировки продукции российским единым знаком соответствия. По закону такая продукция должна быть изготовлена без применения пестицидов, гормональных препаратов, агрохимикатов, антибиотиков или стимуляторов роста. Эксперты опасались, что большие объёмы продукции выпадут из оборота в связи с неготовностью подзаконных актов, однако Минсельхоз заверил, что успеет их подготовить.

Рост налогов и сборов

В Налоговый кодекс включены пять новых видов платежей:

- экологический платёж;
- утилизационный налог;
- туристический сбор;
- оплата использования дорог федерального значения;
- налог на недвижимость для операторов связи общего пользования.

Ставка утилизационного сбора на машины и прицепы повысится. Рост составит от 46,1% (для автомобилей с объёмом двигателя до одного литра) до 145% (для машин с двигателем от 3,5 литра).

При заказе из-за рубежа с каждой посылки весом больше 31 килограмма или стоимостью выше 200 евро необходимо будет заплатить пошлину в размере 15% от её стоимости.

А вот НДФЛ в ряде случаев снизится. Материальная помощь студентам, аспирантам и ординаторам в размере до четырёх тысяч налогом облагаться не будет. Также от него освободят социальные выплаты в связи с рождением ребёнка, оплатой выходных дней для опекунов детей-инвалидов. Срок владения жильём и участком, на котором он располагается, после которого можно не платить НДФЛ, снижен с пяти до трёх лет.

Для музеев, театров, библиотек, учредителями которых являются муниципалитет или регион, ставку налога на прибыль сделали нулевой.

Цены на алкоголь

Акциз на вина поднимется до 31 рубля за литр, а на шампанское до 40 рублей. Минимальная розничная цена на водку вырастет до 230 рублей за 0,5 литра, на бренди — до 315 рублей, на коньяк — до 433 рублей за тот же объём.

Упрощение регистрации новых автомобилей

Номерные знаки для машин можно будет получать в автосалонах при покупке автомобиля. Салоны, которым даны такие полномочия, внесут в специальный реестр. Закон разделяет понятия «государственный регистрационный номер» и «государственный регистрационный знак». Под первым понимается набор букв и цифр, который присваивается каждому автомобилю, а второй означает саму металлическую табличку. Сделали это для того, чтобы избежать путаницы при заказе госзнаков для постановки на учёт из другого региона.

Закон также разрешает устанавливать нестандартные знаки: уменьшенные – на импортные мотоциклы или квадратные – на японские или американские машины.

Тахографы на автобусах

Городские и междугородние автобусы смогут перевозить пассажиров только при наличии тахографа — специального устройства, которое регистрирует скорость и геолокацию машины, а также следит за режимом труда и отдыха водителя. Поправки предусматривают обязательную установку прибора для всех пассажирских перевозок.

Исключение коснулось только транспорта многодетных родителей — они должны установить тахографы к 2022 году.

какие законы вступили в силу 2020 года

Некоторые законы направлены на балансировку налоговой системы – повышают или в редких случаях снижают ставки. Рассказываем о наиболее существенных нововведениях в законодательстве.

Права владельцев недвижимости

Закон защитит добросовестных приобретателей недвижимости. Новый порядок запрещает изымать жильё у лиц, которые хотя и купили его у мошенников, но не знали и не могли знать об отсутствии прав на него у продавца. Если гражданин получил недвижимость, основываясь на информации из государственного реестра, то суд будет отказывать в истребовании у него такого имущества. Это правило коснётся и тех, кто получил жильё безвозмездно, например, в подарок.

Для граждан, готовых оформить ипотеку на строительство дома в селе или деревне, будут действовать льготные условия кредитования: ставка составит до 3%, размер кредита — до трёх миллионов рублей, а для Дальнего Востока и Ленинградской области — до пяти миллионов.

Проценты по кредиту

Закон ограничит размер процентов по потребительским кредитам. Если сумма начислений достигнет полуторакратного размера от суммы предоставленного кредита, то начисление процентов останавливается. Процентная ставка по договору потребительского кредита теперь не может превышать 1% в день.

Эксперимент по налогу на самозанятых

Ещё 19 регионов подключат к эксперименту по тестированию «налога на самозанятость». С 1 января специальный налоговый режим на профессиональный доход могут применить жители Петербурга, Воронежской, Волгоградской, Ленинградской, Нижегородской, Новосибирской, Омской, Ростовской, Самарской, Сахалинской, Свердловской, Тюменской, Челябинской областей, Красноярского и Пермского краёв, Ненецкого автономного округа, ХМАО, ЯНАО и Республики Башкортостан.

Ставка налога 4% будет доступна для граждан, которые оказывают услуги лично, без наёмных работников. Переходить на новый режим они смогут в упрощённом порядке — через специальное мобильное приложение ФНС «Мой налог».

Бесплатные туалеты на вокзалах

Туалеты на вокзалах станут бесплатными для всех посетителей. Всего в России 344 железнодорожных вокзала дальнего следования. На 87 станциях взимание платы за посещение санитарных комнат посчитали экономически неоправданным. По информации РЖД, до 20% всех обращений составляли жалобы пассажиров на услуги уборных. При этом в 80 вокзалах эту услугу уже предоставляли бесплатно.

Ответственное отношение к животным

В России введут пенсии для цирковых животных, которые по различным показателям уже не могут выступать — их должны обеспечить пожизненным содержанием. Запрещается применение медикаментов, «повышающих эффективность» во время представлений.

Ужесточены требования к контактным зоопаркам: их запретили открывать в торговых центрах, а у животных обязательно должна быть зона отдыха, в которую доступ посетителям закрыт. Держать животных в барах, кафе и ресторанах запрещено.

Запрещается выгул собак потенциально опасных пород без намордника. Список таких пород ранее утвердило правительство. В перечень входят, например, северокавказская собака, питбульмастиф, бразильский бульдог и все гибриды волка и собаки. Исключение предусмотрено для огороженной территории, которую необходимо снабдить специальной табличкой при входе.

Новыми нормами также запрещено содержать дома диких животных по списку, утверждённому правительством. В него входят, например, королевская кобра, крокодилы, китообразные, снежный барс, росомаха и антилопа гну. Обнаруженные в квартирах дикие животные подлежат конфискации и возвращению в природную среду обитания.

Поправки затронули и деятельность приютов для безнадзорных животных. Теперь процесс поимки и выпуска должен фиксироваться на видео, в приютах необходимо проводить стерилизацию и вакцинацию, после чего снабжать животное специальной меткой. Отлов животных с метками владельца запрещён — в случае поимки такого зверя, его необходимо вернуть хозяину. Умерщвление в приютах допускается только для неизлечимо больных или смертельно травмированных животных.

Классификация гостиниц

Отели, в которых от 15 до 50 номеров, обязали пройти классификацию и получить от одной до трёх «звёзд». Такую проверку уже прошли гостиницы, имеющие 50 и более номеров. Процедура сертификации ранее была добровольной, теперь отельеры должны проводить её каждые три года.

С нового года запрещено размещение гостиниц и хостелов в многоквартирных домах. Исключение коснётся только тех заведений, у которых предусмотрен отдельный вход в комплекс.

Субтитры в телепрограммах

Российские телеканалы с 2020 года должны снабдить не менее 5% программ субтитрами. Такой пункт внесён в лицензионные требования к вещателям для обеспечения доступности эфира инвалидам по слуху. Поправки не касаются прямого эфира, также допускается выход передач с сурдопереводом.

Образовательные стандарты

Министерство просвещения снизит и упростит отчётность учителей. Новые стандарты предусматривают, что педагоги в школах должны будут заполнять только четыре документа: рабочую программу, календарный план, журнал и дневник в электронных форматах. Ожидается, что это позволит освободить педработников от выполнения несвойственных им функций. В сентябре 2016 года министр Ольга Васильева обещала, что обязательных документов останется только три.

По материалам открытых источников

Культура

АРТИСТИЧЕСКАЯ СЕМЬЯ ВЫСТУПИЛА ВО ВСЕВОЛОЖСКЕ

9 января во Всеволожской школе искусств имени Глинки состоялся уникальный рождественский концерт «Как здорово, что все мы здесь». Его участники – потомственная артистическая семья Маркеевых-Петуховых.

Семья Маркеевых-Петуховых из Красногвардейского района Санкт-Петербурга – победитель конкурса «Семья года-2019» в номинации «Семья – хранитель традиций».

Глава семьи – артист цирка и кино, клоун цирка на Фонтанке, лауреат Национальной премии Борис Петухов. Он выступает с цирковыми и эстрадными номерами более полувека, знаком со многими артистами-легендами. Среди них клоун Карандаш. В начале XXI века в Санкт-Петербургском цирке он воплотил образ Карандаша в юбилейной постановке. Собачка, с которой он выступал, оказалась праправнучкой знаменитой Кляксы.

На рождественском концерте Борис Петухов в красном клоунском котелке порадовал детвору и взрослых ироничными номерами и фокусами, рассказал истории из своей долгой сценической биографии.

Юлия Борисовна Маркеева и ее мама Людмила Анатольевна Петухова работают преподавателями отделения струнных щипковых инструментов в Охтинском центре эстетического воспитания. Юлия Борисовна руководит оркестром народных инструментов «Северный сказ», а Людмила Анатольевна, кроме того, возглавляет ансамбль «Вдохновение».

На выступлении они показали как отдельные номера, так и уникальные совместные. «Вдохновение» и «Северный сказ» объединили свои усилия и порадовали гостей душевной русской музыкой в исполнении струнных и народных инструментов.

Младшие члены этой музыкальной семьи – братья Сергей и Никита – также учатся в Охтинском центре и активно участвуют в концертной деятельности в России и за ее пределами.

Никита Маркеев – лауреат всероссийских и международных конкурсов в инструментальном жанре, выступал на Кремлевской елке. А еще он снялся в двадцати кинофильмах и играет спектакли в театральной студии «Сказка».

Кроме игры на саксофоне, школьник Никита танцует в шоу-дуэте «Фантасмагория», который имеет множество наград всероссийских и международных конкурсов.

На концерте во Всеволожске помимо сольных выступлений он показал цирковой номер с младшей сестрёнкой Кристиной Маркеевой.

Сергей Маркеев – танцор, участник шоу-дуэт «Марсели». Дуэт также выигрывал на чемпионатах России, Европы, получил Гран-при на Кубке мира.

От лица города Всеволожска артистическую семью поблагодарила за праздничное и тёплое выступление директор ДШИ имени М.И. Глинки Людмила Александровна Беганская.

Алиса Селезнёва

Официально

Информация Центра социальной защиты населения

Центр социальной защиты населения Всеволожского района сообщает жителям о предоставлении на территории Ленинградской области государственной услуги по признанию гражданина нуждающимся в социальном обслуживании и составлению индивидуальной программы предоставления социальных услуг (далее – ИППСУ).

Право на получение государственной услуги имеют несовершеннолетние, родители (либо законные представители), одинокие пожилые люди и инвалиды, постоянно проживающие на территории Ленинградской области, если существуют обстоятельства, которые ухудшают или могут ухудшить условия их жизнедеятельности, к числу которых относятся:

• полная или частичная утрата способности либо возможности осуществлять самообслуживание, самостоятельно передвигаться, обеспечивать основные жизненные потребности в силу заболевания, травмы, возраста или наличия инвалидности

• наличие в семье инвалида или инвалидов, в том числе ребёнка-инвалида или детей-инвалидов, нуждающихся в постоянном постороннем уходе;

• наличие ребёнка или детей (в том числе находящихся под опекой, попечительством), испытывающих трудности в социальной адаптации;

• отсутствие возможности обеспечения ухода (в том числе временного) за инвалидом, ребёнком, детьми, а также отсутствие попечения над ними;

• наличие внутрисемейного конфликта, в том числе с лицами с наркотической или алкогольной зависимостью, лицами, имеющими пристрастие к азартным играм, лицами, страдающими психическими расстройствами, наличие насилия в семье;

• отсутствие определённого места жительства, в том числе у лица, не достигшего возраста двадцати трех лет и завершившего пребывание в организации для детей-сирот и детей, оставшихся без попечения родителей;

• отсутствие работы и средств к существованию.

Услуги предоставляются на основании ИППСУ, в которой указаны форма социального обслуживания, виды, объём, периодичность, условия, сроки предоставления социальных услуг, перечень рекомендуемых поставщиков социальных услуг.

Гражданам предоставляются социальные услуги на дому включая услуги службы сиделок или в учреждениях социального обслуживания в полустационарной форме, в стационарной форме с временным и постоянным проживанием.

Основные направления деятельности учреждений социального обслуживания – это предоставление социально-бытовых, социально-медицинских, социально-психологических, социально-педагогических, социально-правовых услуг в целях повышения коммуникативного потенциала получателей социальных услуг, имеющих ограничения жизнедеятельности, в том числе детей-инвалидов; а также срочных социальных услуг.

Социальные услуги бесплатно предоставляются детям и их родителям, а остальным гражданам – согласно утвержденным тарифам Правительства Ленинградской области от 18 ноября 2019 г. №530 «Об утверждении тарифов на социальные услуги на 2020 год».

Для признания нуждающимся в социальном обслуживании необходимо лично обратиться в территориальное МФЦ либо в Ленинградское областное государственное казенное учреждение «Центр социальной защиты населения» филиал во Всеволожском районе по адресу: г. Всеволожск, ул. Социалистическая, д. 105; г. Сертолово, ул. Молодцова, д. 1, корп. 3; г. Мурино, ул. Вокзальная, д.17 А; г. Кудрово, пр. Строителей, здание 35, 2 этаж.

В перечень необходимых документов входят:

• заявление по форме;

• согласие на обработку персональных данных;

• паспорт и его копия;

• документы, подтверждающие факт проживания заявителя на территории Ленинградской области (при отсутствии в паспорте отметки о регистрации по месту жительства в Ленинградской области и сведений о регистрации по месту жительства (пребывания) в Ленинградской области);

• документ, подтверждающий полномочия представителя получателя социальных услуг (в случае если заявление и документы подаются представителем получателя социальных услуг);

• СНИЛС и его копия (при наличии);

• заключение медицинской организации о состоянии здоровья заявителя с указанием объема предоставляемых услуг, периодичностью, сроком предоставления услуг (срок действия справки составляет 6 месяцев с даты ее выдачи) по форме;

• документы, подтверждающие наличие обстоятельств, выданные государственными органами, органами самоуправления, медицинскими организациями:

– справка об инвалидности, выданная учреждением федеральной государственной службы медико-социальной экспертизы и её копия (в случае инвалидности);

– индивидуальная программа реабилитации или абилитации инвалида, разработанная федеральным государственным учреждением медико-социальной экспертизы и её копия (в случае инвалидности).

– ходатайство (информация) должностного лица органа или учреждения системы профилактики безнадзорности и правонарушений несовершеннолетних (в случае признания несовершеннолетнего, родителя).

Ознакомиться с реестром поставщиков социальных услуг можно:

– на сайте Комитета по социальной защите населения Ленинградской области: social.lenobl.ru

– на сайте ЛОГКУ «Центр социальной защиты населения» evc.47social.ru

Информация, работа, афиши, реклама

ПОСТРОЙ СВОЙ БИЗНЕС

мой бизнес

ЦЕНТР ПОДДЕРЖКИ ПРЕДПРИНИМАТЕЛЬСТВА ВСЕВОЛОЖСКИЙ РАЙОН

Фонд «Всеволожский центр поддержки предпринимательства – бизнес-инкубатор» микрокредитная компания

БЕСПЛАТНО:
- предоставляет представителям малого и среднего бизнеса консультационно-информационные услуги
- готовит к участию в конкурсах на получение субсидий
- проводит обучение по курсу «Введение в предпринимательство» оказывает консультационные услуги по подготовке
- к государственным закупкам, электронным аукционам, конкурсам, котировкам
- предлагает бухгалтерские и юридические консультации
- предоставляет услуги бизнес-планирования
- организует семинары, круглые столы, мастер-классы по актуальным проблемам малого и среднего предпринимательства

Фондом поддержки созданы структурные подразделения:
- Бизнес-инкубатор
- Центр ремесел
- IT-центр
- Центр выдачи льготных микрозаймов

ПРИГЛАШАЕМ к СОТРУДНИЧЕСТВУ с ЦЕНТРОМ ПОДДЕРЖКИ!

Контакты:
тел. 8(904)513-26-00
e-mail: info.fondvsev@gmail.com
сайт: vsevolozhsk.813.ru

ЖДЁМ Вас по адресу:
г. Всеволожск, Всеволожский пр., д.14а

Общество

Крещение Господне – это непреходящий праздник, то есть дата празднования его каждый год одна и та же – 19 января. Не исключением будет и 2020-й год. Кстати, в этом году Крещение выпадает на воскресенье. Так что у верующих будет больше возможности провести этот день в соответствии с христианскими традициями.

Список мест крещенских купаний:

1. Город Кудрово, ул. Ленинградская, 2А, на территории храма святого апостола и евангелиста Иоанна Богослова.

Время: 19 января с 01.00 до 4.00, с 12.00 до 22.00.

2. Деревня Юкки, Тохколодское озеро, открытая площадка.

Время: 18-19 января с 17.00 до 04.00.

3. Посёлок Токсово, улица Лыжная, дом 16. Собор Архистратига Божия Михаила.

Время: 19 января с 11.00 до 23.00.

4. Посёлок Дубровка, улица Советская, дом 38, у храма.

Время: 18 января с 19.00 до 22.00.

5. Посёлок им. Свердлова, Храм Святителя Николая на Неве, купель на территории храма.

Время: с 17.00 18 января до 23.00 19 января.

Соблюдайте меры безопасности во время крещенских купаний.

ФЕЯ, РИФМУЮЩАЯ СЛОВА

Думать стихами – увлекательно! Именно так считает жительница Всеволожска Елена Валеева, которая недавно завоевала третье место на 5-м международном поэтическом фестивале POETFEST!

Свои стихотворные произведения на этот конкурс прислали более 50 участников из России и стран ближнего зарубежья.

А в состав компетентного жюри входили: Алексей Дмитриевич Ахматов — поэт, критик, редактор, член Союза писателей России, главный редактор альманаха «Молодой Петербург»; Людмила Гарни – петербургская поэтесса, прозаик, автор-исполнитель; Екатерина Огарева – поэт и прозаик, член Союза писателей России, победительница Poetfest прошлого сезона.

Кстати, это не первый конкурс, в котором участвует наша землячка. В конце октября в Лодейном поле прошёл финал III Областного фестиваля-конкурса «Под звуки нежные романса». На нём Елена исполнила романс собственного сочинения «Симфония разлуки» и стала лауреатом 3-й степени!

Почётное третье место по результатам народного голосования получила наша героиня и на ежегодном Параде колясок, который проходил летом 2019 года во Всеволожске. На нём она исполнила совместно с дочкой свою песню «Девочка и шарик».

Как рассказала Елена, пишет стихи она с юности. Возникли эти способности не на пустом месте. Годы учёбы в колледже и институте культуры обеспечили «поэтический фундамент» для звучащего слова. Один из преподавателей Елены – Михаил Иосифович Лейкин – автор гимна Ленинградской области!

Елена говорит, что любое событие – грустное или радостное, любая деталь жизни, природа и окружающий мир – всё может вдохновить писать стихи. У нее часто с собой ручка, блокнот, диктофон. Ведь рифма рождается мимолетно – надо успеть ухватить, записать ее. Из этих набросков, ощущений потом рождаются ее лирические стихи. Наша поэтесса училась еще и в художественной школе – собственные картины и фотографии, полотна других живописцев тоже рождают поэтическую рифму.

С детства Лена окружена стихотворными строфами Пушкина и Заболоцкого – их книги стали для неё настольными. Отец любил и слушал авторскую песню. Юрий Визбор, Булат Окуджава, Ада Якушева – их голоса звучали с пластинок и магнитофонных записей. Мама и брат тоже сочиняли стихи. А теперь к творческому процессу присоединилась и дочка!

Елена Валеева работает во Всеволожском ДК, так что по роду деятельности ей приходилось придумывать подводки к номерам и выступлениям, в том числе и музыкальные. Знакомство с композитором и музыкантом из посёлка им. Морозова Павлом Плетневым открыло для Елены новые горизонты – она стала писать стихи, которые можно сделать песней или романсом.

Сейчас в планах подготовить музыкальный номер, который будет исполнен в день города Всеволожска, это будет песня о нашей Ленинградской области!

Стихотворение Елены Валеевой, которое заняло 3 место в конкурсе POETFEST

Весь вечер падал снег,
В белила кисть макая,
Раскрашивала ночь
Деревья и дома …

Проснулся новый день,
И, очи открывая,
Лазурью осветил
На окнах кружева…

И белой сказки день
Запомнится, как чудо.
На белый танец грёз
Нас пригласит зима.

Следы на мостовой
Твои искать я буду…
На скатерти судьбы
Вся в инее кайма…

Алиса Селезнёва

Гороскоп с 20 по 26 января

ОВЕН

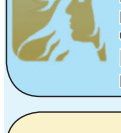

Хорошая неделя для сотрудничества и совместной деятельности, поиска единомышленников и друзей. Могут неожиданно возникать преграды на пути; не позволяйте им остановить вас. Избегайте пустой болтовни.

ТЕЛЕЦ

Эти дни подходят для самых разных дел, выбирайте то, что нравится. Полезны подсказки интуиции, особенно когда речь идет о финансах. Возможны перемены к лучшему в деловой сфере, многое будет даваться проще .

БЛИЗНЕЦЫ

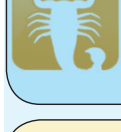

Сейчас у вас будет шанс заметно продвинуться вперед. Будет возможность укрепить давние деловые связи, договориться о сотрудничестве и совместной деятельности. Это неплохой период для начала какого-то нового бизнеса.

РАК

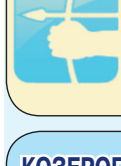

Проявите решительность и находчивость, не упустите шанс достичь большого успеха или решить проблему, беспокоившую вас в последнее время. Это хорошее время для поиска единомышленников, воплощения в жизнь общих планов.

ЛЕВ

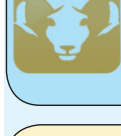

Это время больше подходит для того, чтобы отдыхать, восстанавливать силы и размышлять о будущем. Ошибкой будет пытаться во что бы то ни стало завершить начатое раньше. Многие дела разумнее просто отложить на потом.

ДЕВА

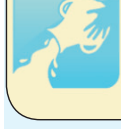

К сожалению, со временем влияние позитивных тенденций снижается. Могут возникать проблемы – сначала пустяковые, а потом и более серьёзные. Придётся поднапрячься, чтобы со всем справиться. Найдутся люди, которые вам помогут.

ВЕСЫ

Появляется возможность решить проблемы, тревожившие вас в последнее время. Многие Весы именно в это время поймут, что готовы сделать какие-то важные шаги. Будет шанс добиться настоящего прорыва в делах.

СКОРПИОН

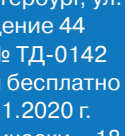

Время, когда исключительно важно держать себя в руках, не поддаваться на провокации и говорить только разумные вещи. Лишняя откровенность может быть очень опасной, особенно пострадать из-за неё могут юные представители знака.

СТРЕЛЕЦ

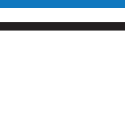

Старайтесь ничего не откладывать на потом: чем раньше вы возьметесь за осуществление задуманного, тем больше будет шансов достичь нужного результата. Придется искать окольные дороги, хитрить и изворачиваться.

КОЗЕРОГ

Благоприятная неделя для полезных дел. Можно решать какие-то бытовые вопросы, покупать необходимые вещи для дома. Вы не тратите деньги напрасно, всегда знаете, в чём на самом деле нуждаетесь, а без чего могли бы обойтись.

ВОДОЛЕЙ

Возможность сосредоточиться именно на тех делах, которые представляются вам наиболее перспективными. Тут будут очень кстати ваша целеустремленность и настойчивость. Возможны денежные поступления.

РЫБЫ

Многие задачи решаются легко, если вы беретесь за них с неподдельным энтузиазмом. Деловая интуиция очень остра, благодаря ей вы не допускаете промахов. Не исключено, что на этой неделе будут заключены денежные сделки.

Городская газета
«Всеволожск Городская жизнь» №2 (285)
Главный редактор: А. В. Кверель.
Адрес редакции и издателя:
188640, г. Всеволожск, ул. Сергиевская, дом 122, тел.: 25-900
Электронная почта: 5788499@mail.ru. **Сайт:** vsev-life.ru
Номер регистрационного свидетельства ПИ № ТУ 78-01866 от 28.04.2016 г.
Издатель: АМУ «Информационное издание Всеволожск Городская жизнь»
16+

Учредитель: Администрация муниципального образования «Всеволожский муниципальный район» Ленинградской области
Газета зарегистрирована Управлением Федеральной службы по надзору в сфере связи, информационных технологий и массовых коммуникаций по Санкт-Петербургу и Ленинградской области от 25 ноября 2013 г.
За содержание рекламы редакция газеты ответственности не несёт.
Мнение редакции может не совпадать с мнением автора.

Газета отпечатана: ООО «Типографский комплекс» «Девиз»
Адрес: 195027, Санкт-Петербург, ул. Якорная, д. 10, корпус 2, литер А, помещение 44
Тираж 3000 экз. **Заказ** № ТД-0142
Газета распространяется бесплатно
Подписано в печать: 16.01.2020 г.
по графику – 18.00, фактически – 18.00
Дата выхода в свет: 17.01.2020 г.

При перепечатке материалов ссылка на газету обязательна

Информация, реклама, афиши

Клининговая компания приглашает
в г. Всеволожск (р-н ж./д. ст. «Кирпичный завод»)
ТРЕБУЕТСЯ УБОРЩИЦА (-щик)
График: 5/2, с 8 до 17 час.
выходные дни: сб., вс.
Зарплата от 18 000 руб./мес.
Развозка из г. Всеволожска
(Котово поле), п. Щеглово.
Тел. менеджера 8-921-856-52-34

ТРЕБУЕТСЯ
УБОРЩИЦА (-щик)
Зарплата 32 000 руб./мес.
График: ежедневно по 12 часов
Работа в городе Всеволожск,
м-н. Южный (Колтушское шоссе).
Тел. менеджера
8-911-136-59-80
(звонить до 20.00)

ТРЕБУЕТСЯ в ТК
ТРАКТОРИСТ
Зарплата 25 000 руб./мес.
График: ежедневно по 12 часов
Работа в городе Всеволожск,
м-н. Южный (Колтушское шоссе).
Тел. менеджера
8-911-136-59-80
(звонить до 20.00)

Специальный налоговый режим для самозанятых в Ленинградской области!

31 января 2020 года в 10.00 в КДЦ «Южный» по адресу: г. Всеволожск, ул. Московская, д.6, Администрация Всеволожского района ЛО совместно с Комитетом по развитию малого, среднего бизнеса и потребительского рынка ЛО, при участии представителя ИФНС России по ЛО, фонда "Всеволожский центр поддержки предпринимательства – бизнес-инкубатор" микрокредитная компания проводит встречу по информированию граждан в целях содействия увеличению числа предпринимателей и стимулирования самозанятых граждан к регистрации на территории Ленинградской области.

Уважаемые заинтересованные граждане, приглашаем принять участие в мероприятии и в формате живого общения получить ответы на интересующие вас вопросы о применении специального налогового режима для самозанятых на территории Ленинградской области!

Участников встречи ждет горячий чай и приятное общение на актуальную тему!

ИНФОРМАЦИЯ О МЕРОПРИЯТИИ И ЗАПИСЬ ПО ТЕЛЕФОНУ:

8-813-70-23-234 – Отдел развития сельскохозяйственного производства, малого и среднего предпринимательства администрации Всеволожского района ЛО.

8-904-513-26-00 – фонд "Всеволожский центр поддержки предпринимательства – бизнес-инкубатор" микрокредитная компания.

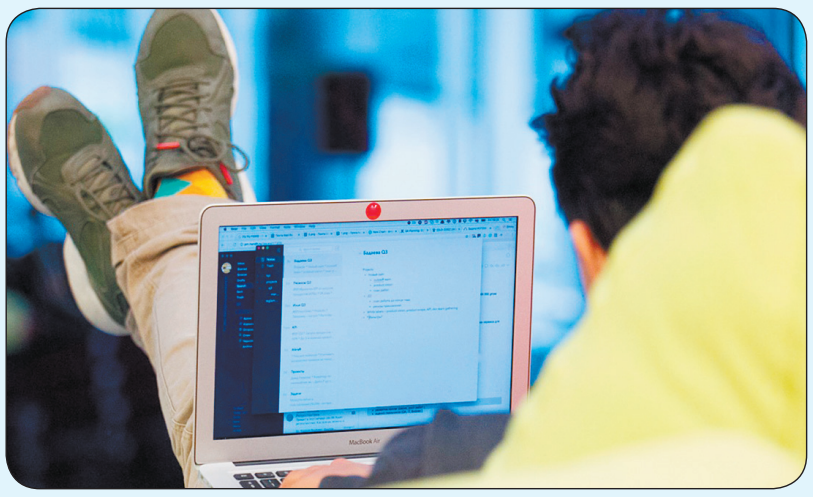

Фото: vedomosti.ru
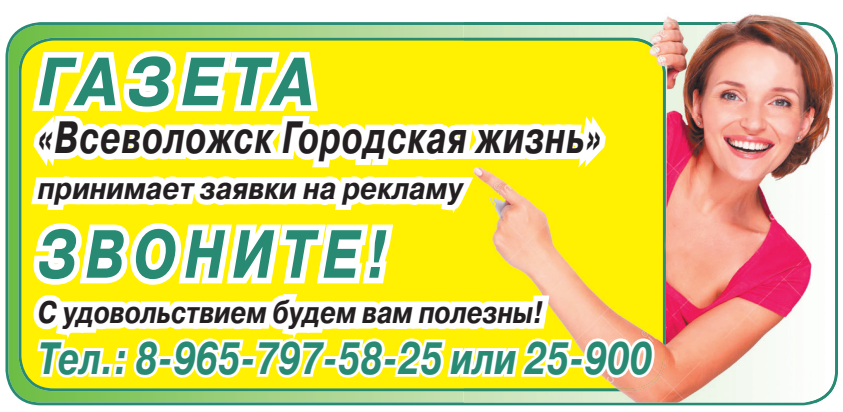
Вызов экстренных служб с мобильных средств связи:
101 – пожарная охрана
102 – полиция
103 – скорая помощь